



Ministero della Salute

DIPARTIMENTO DELLA SALUTE UMANA, DELLA SALUTE
ANIMALE E DELL'ECOSISTEMA (ONE HEALTH) E DEI
RAPPORTI INTERNAZIONALI

DIREZIONE GENERALE DELLA SALUTE ANIMALE
Ufficio 3 Ex DGSAF

Sanità animale e gestione operativa del Centro nazionale di lotta ed
emergenza contro le malattie animali e unità centrale di crisi

Registro – Classif: P-I.1. a. e/2024/2

- Regioni Emilia Romagna, Lombardia, Veneto

Assessorati alla sanità

- Organizzazioni di categoria del settore
avicolo

e, p.c.:

- CRNIA c/o IZS delle Venezie

- altre Regioni e Province Autonome

Assessorati alla sanità

- II.ZZ.SS

- COVEPI c/o IZSAM

protocollo@pec.izs.it

- Comando Carabinieri per la Salute

srm29424@pec.carabinieri.it

- CUFA - Comando Carabinieri Unità Forestali
Ambientali ed Agroalimentari - Ufficio OAI

frm42541@pec.carabinieri.it

ufaoaio@carabinieri.it ffr43019@pec.carabinieri.it

alessandro.bettosi@carabinieri.it

MASAF – Dip. politiche europee e internazionali e
sviluppo rurale

aoo.disr@pec.masaf.gov.it

s.davanzo@masaf.gov.it

- ISPRA protocollo.ispra@ispra.legalmail.it

- DOHRI

- Ufficio 3 ex SEGGEN

- ex DGSAF Uff. 6 e 8

- FNOVI – ANMVI – SIVEMP

LORO SEDI

**Oggetto: Influenza aviaria ad alta patogenicità H5N1 – Dispositivo dirigenziale recante
ulteriori misure di controllo sorveglianza ed eradicazione per contenere la diffusione
dell'influenza aviaria.**

Si trasmette in allegato il Dispositivo dirigenziale di cui all' oggetto.

Il Direttore dell'Ufficio 3
Dott. Luigi Ruocco*

* Firma autografa sostituita a mezzo stampa, ai sensi dell'art.3, comma 2, del D.lgs.39/1993

Direttore dell'Ufficio 3: Dott. Luigi Ruocco – l.ruocco@sanita.it - dgsa@postacert.sanita.it tel. 06.59946755

Referenti del procedimento: Dott. Francesco Plasmati – f.plasmati@sanita.it – Dott. Andrea Maroni Ponti – a.maroni@sanita.it



Ministero della Salute

DIPARTIMENTO DELLA SALUTE UMANA, DELLA SALUTE ANIMALE E
DELL'ECOSISTEMA (*ONE HEALTH*) E DEI RAPPORTI INTERNAZIONALI

DIREZIONE GENERALE DELLA SALUTE ANIMALE

Oggetto: Influenza aviaria ad alta patogenicità H5N1 – Dispositivo dirigenziale recante ulteriori misure di controllo sorveglianza ed eradicazione per contenere la diffusione dell'influenza aviaria.

IL DIRETTORE GENERALE

VISTO l'articolo 16 del decreto legislativo 30 marzo 2001, n. 165;

VISTO il decreto del Presidente della Repubblica n. 44 del 28.03.2013 recante il riordino degli organi collegiali ed altri organismi operanti presso il Ministero della salute tra cui il Centro nazionale di lotta ed emergenza contro le malattie animali;

VISTO il regolamento (UE) 2016/429 del Parlamento Europeo e del Consiglio del 9 marzo 2016 relativo alle malattie animali trasmissibili e che modifica e abroga taluni atti in materia di sanità animale («normativa in materia di sanità animale») ed in particolare l'articolo 64 comma 2 lettera b);

VISTO il Regolamento delegato (UE) 2020/687 della Commissione del 17 dicembre 2019 che integra il regolamento (UE) 2016/429 del Parlamento europeo e del Consiglio per quanto riguarda le norme relative alla prevenzione e al controllo di determinate malattie elencate ed in particolare l'articolo 21 comma 1, lettera c) e l'articolo 56;

VISTO il decreto legislativo 5 agosto 2022 n.136 ed in particolare l'articolo 19, comma 1, lettera d) e comma 2 ;

VISTO il documento dell'Autorità Europea per la Sicurezza Alimentare "*Scientific opinion on the assessment of the control measures of the category A diseases of Animal Health Law: Highly Pathogenic Avian Influenza*", per quanto attiene le modalità e le tempistiche di ispezione e campionamento negli allevamenti di pollame, in particolare nelle aree a rischio e prima della movimentazione dei volatili;

CONSIDERATO che il 26 settembre 2024 sono stati confermati casi di H5N1 in uccelli selvatici alzavole nella provincia di Venezia a cui è seguito il 1° ottobre un focolaio di influenza aviaria ad alta patogenicità sempre del sottotipo H5N1 in un allevamento di tacchini posto anch'esso nella provincia di Venezia;

CONSIDERATO che altri focolai di Influenza aviaria ad alta patogenicità (HPAI) del sottotipo H5N1 sono stati confermati nelle Province di Ferrara, Brescia e Cremona;

RITENUTO necessario adottare rigorose misure preventive che evitino il diffondersi dell'Influenza aviaria ad alta patogenicità in particolare nelle regioni Lombardia, Veneto e Emilia Romagna dove coesistono zone di migrazione e sosta di uccelli selvatici portatori di virus influenzali aviari e zone ad elevata densità di stabilimenti avicoli;

VISTO il resoconto della riunione della Unità di crisi centrale tenutasi il 11 ottobre 2024 a cui hanno partecipato rappresentanti della DGSAF, della DGISAN, del Dipartimento della salute umana, della salute animale e dell'ecosistema (one health) e dei rapporti internazionali, delle regioni Veneto, Lombardia, Emilia Romagna, Friuli Venezia Giulia, Lazio e Puglia del Centro di riferimento nazionale per l'influenza aviaria presso l'IZS delle Venezie, del Covepi presso l'IZSAM di Teramo, dell'IZSLER di Brescia nella quale sono state discusse strategie sanitarie di intervento negli allevamenti avicoli al fine di ridurre i rischi di insorgenza di un'epidemia su larga scala;

CONSIDERATA la necessità di istituire una Zona di Ulteriore Restrizione (ZUR) in cui regolare gli accasamenti del pollame, rafforzare l'attività di sorveglianza e controllare le movimentazioni;

RITENUTO altresì opportuno istituire, accanto alla ZUR, una Zona di Attenzione in cui mantenere un adeguato livello di sorveglianza;

RITENUTO necessario mantenere misure di riduzione del rischio nelle zone A e B definite nell'Accordo Stato Regioni rep. 125 del 25 luglio 2019;

CONSIDERATO che le misure a carattere contingibile e urgente adottate con il presente provvedimento potranno subire modifiche in funzione dell'evoluzione della situazione epidemiologica anche in funzione degli esiti delle attività di monitoraggio straordinario;

SENTITO l'Istituto Zooprofilattico Sperimentale delle Venezie sede del Centro di Riferenza Nazionale (CRN) per l'Influenza Aviaria;

DISPONE

Articolo 1

(Istituzione di una Zona di Ulteriore Restrizione – ZUR - per influenza aviaria ad alta patogenicità)

1. Ai sensi dell'articolo 21 comma 1, lettera c) del Regolamento (UE) 2020/687 è istituita una Zona di Ulteriore Restrizione (di seguito ZUR) per influenza aviaria ad alta patogenicità ricomprendente i territori dei comuni di cui all'Allegato 1, parte a) al presente dispositivo.
2. Il Servizio veterinario dell'ASL garantisce e verifica che nelle aziende avicole a carattere commerciale ubicate nella ZUR siano applicate le seguenti misure:
 - a. censimento del pollame negli allevamenti industriali;
 - b. trasferimento e mantenimento del pollame e tutti gli altri volatili in cattività all'interno di un edificio dell'azienda. Qualora ciò sia irrealizzabile per motivi strutturali o perché il benessere degli animali potrebbe risultare compromesso, confinamento degli stessi in un luogo della stessa azienda che non consenta contatti con altro pollame o altri volatili in cattività di altre aziende;
 - c. chiusura del pollame e dei volatili in cattività degli allevamenti all'aperto di cui alla lettera b) anche per il settore rurale e per gli allevamenti non commerciali;

- d. adozione di ogni misura ragionevole per ridurre al minimo i contatti con i volatili selvatici;
 - e. gli automezzi destinati al trasporto di animali vivi e di prodotti devono essere accuratamente lavati e disinfettati prima e dopo ogni trasporto in tutti i loro componenti, rivolgendo particolare attenzione alle ruote, alle gabbie di trasporto e ad ogni parte imbrattata dalle deiezioni dei volatili, e devono trasportare una singola partita di animali o prodotti, destinata a un singolo stabilimento senza effettuare ulteriori carichi/scarichi durante il tragitto;
 - f. l'uscita dall'azienda di carcasse di pollame o di altri volatili in cattività, mangimi per pollame, utensili, materiali, rifiuti, deiezioni, pollina o concime naturale di altri volatili in cattività, liquami, strame usato o altro materiale suscettibile di trasmettere l'influenza aviaria è consentita esclusivamente previa applicazione di appropriate misure di biosicurezza atte a ridurre al minimo i rischi di diffusione dell'influenza aviaria;
 - g. deve essere rigorosamente verificata l'applicazione di tutte le misure di biosicurezza in particolare deve essere garantita la piena efficacia dei sistemi di disinfezione degli automezzi e un'accurata procedura di pulizia e disinfezione di tutti i mezzi in entrata e uscita dagli allevamenti, con particolare riferimento al rispetto del tempo di azione degli specifici disinfettanti; utilizzo della zona filtro per accedere all'area dove sono presenti i capannoni (area di allevamento); all'interno dell'area di allevamento, per impedire il contatto tra la parte esterna agli ambienti che ospitano gli animali e gli ambienti stessi, deve essere garantito l'utilizzo di calzature dedicate o, in alternativa e solo come pratica occasionale, di calzari monouso e il lavaggio e disinfezione delle mani
 - h. le vaccinazioni, la somministrazione di farmaci negli allevamenti di tacchini e qualsiasi altro intervento sugli animali, possono essere effettuate solo con personale interno all'allevamento; nel caso ciò non risultasse possibile per le dimensioni dell'allevamento, l'impiego di squadre esterne dovrà essere preventivamente autorizzato dal Servizio veterinario della ASL competente e l'allevatore dovrà provvedere alla registrazione di tutto il personale impiegato in tale attività;
 - i. il carico al macello può essere effettuato solo con personale interno all'allevamento; nel caso ciò non risultasse possibile per le dimensioni dell'allevamento, l'utilizzo di squadre esterne dovrà essere preventivamente autorizzato dal Servizio veterinario della ASL competente e l'allevatore dovrà garantire l'individuazione di ogni singolo componente nonché la registrazione di tutto il personale impiegato in tale attività.
3. Nel territorio della ZUR sono vietate fiere, mostre e mercati di pollame ed altri volatili in cattività delle specie appartenenti alla categoria del pollame (Allegato I, parte B del reg (UE) 2016/429). Altresì è vietata la movimentazione di dette specie dalla ZUR verso fiere, mostre e mercati nella rimanente parte del territorio nazionale.
4. Nel territorio della ZUR è sospesa la movimentazione dei richiami vivi dei volatili appartenenti agli Ordini degli Anseriformi e Caradriformi. I suddetti animali devono rimanere presso il luogo di utilizzo e non essere spostati per alcun motivo se non previa autorizzazione da parte del Servizio veterinario territorialmente competente.
5. È vietato il rilascio di selvaggina da penna per il ripopolamento e pronta caccia. Sono escluse le attività di reintroduzione di specie autoctone per la salvaguardia della biodiversità e per le esercitazioni di cani da caccia. I Servizi Veterinari delle Regioni potranno valutare eventuali deroghe sulla base dell'evoluzione della situazione epidemiologica.

Articolo 2

(Modalità di gestione degli accasamenti negli allevamenti posti nella ZUR)

1. È vietato l'accasamento di tacchini da carne negli allevamenti situati nei territori dei comuni ricadenti nella ZUR di cui all'allegato 1, parte a), a meno che non vengano organizzati secondo

documentati criteri delle aree omogenee concordati con il CRN, e la programmazione degli accasamenti venga successivamente approvata dall'ACR.

2. Fatto salvo quanto previsto nel comma 1 del presente articolo, l'accasamento è consentito negli allevamenti presenti nei territori dei comuni ricadenti nella ZUR previa verifica delle misure di biosicurezza in ogni fase del ciclo produttivo, secondo quanto previsto all'allegato A del DM 30 maggio 2023.

3. Sono vietati gli accasamenti di allevamenti di tacchini da carne a sessi misti, e le attività di sfoltimento negli allevamenti di broiler, salvo quando finalizzati allo svuotamento dell'allevamento entro un tempo massimo di 14 giorni.

4. Le filiere e tutti gli operatori devono programmare l'attività degli incubatoi in funzione di quanto previsto ai commi 1 e 2.

Articolo 3

(Controlli su specifici indirizzi produttivi posti nella ZUR movimentato verso macello o altri allevamenti)

1. Il Servizio veterinario territorialmente competente verifica e garantisce che nelle aziende a carattere commerciale di tacchini da carne, pollastre, ovaiole fine ciclo, anatidi e selvaggina sia rispettato quanto segue:

- a. l'invio di tacchini da carne, ovaiole fine ciclo e anatidi agli impianti di macellazione deve avvenire previa visita clinica nelle 48 ore precedenti il primo carico;
- b. il carico di tutti gli animali di cui al punto precedente deve avvenire preferibilmente entro le 96 ore.
- c. nelle 48 ore precedenti il primo carico il pollame sopra indicato destinato al macello deve essere sottoposto, con esito favorevole, al prelievo, effettuato con le modalità riportate nell'Allegato 5 per la ricerca del virus. La visita clinica e il campionamento sugli animali morti (con un massimo di 10 soggetti deceduti) dovranno essere ripetuti ogni 48 ore fino alla fine del carico. Se al momento della visita clinica o durante tutte le fasi del carico il Veterinario ufficiale, gli operatori o il detentore dovessero rilevare mortalità e/o sintomatologia riferibile alla malattia, si provvederà ad effettuare ulteriori prelievi ufficiali sui capi morti e su quelli malati. Per la macellazione del lunedì mattina valgono i prelievi effettuati il venerdì precedente;
- d. la macellazione dovrà essere effettuata in macelli posti all'interno della ZUR sulla base di una programmazione settimanale che dovrà tenere conto delle capacità di macellazione degli impianti disponibili effettuata in accordo tra le filiere e prontamente comunicata all'Azienda sanitaria locale territorialmente competente; nel caso in cui gli impianti di macellazione in ZUR siano impossibilitati a ricevere partite di pollame l'eventuale invio al di fuori del territorio della ZUR dovrà essere concordata dalle Regioni territorialmente competenti previo accordo con l'autorità competente di destinazione.
- e. L'invio di pollastre e selvaggina proveniente dalla ZUR verso altri allevamenti dovrà avvenire previa visita clinica nelle 48 ore precedenti il primo carico e esito favorevole dei prelievi effettuati nelle 48 ore precedenti il primo carico per la ricerca del virus, con le modalità riportate negli Allegati 5 e 6. Il prelievo dei campioni sui morti e la visita clinica dovranno essere ripetuti ogni 48 h fino al completamento del carico.
- f. Una volta svuotati gli allevamenti, la movimentazione di pollina deve avvenire con mezzi che evitino la perdita di materiale e possibilmente evitando strade vicino a stabilimenti che detengono pollame; è obbligo dell'operatore verificare che i contenitori/mezzi per il trasporto della pollina siano puliti e adeguatamente coperti.

- g. Le movimentazioni di animali da vita, al di fuori del territorio di cui all'elenco dell'Allegato 1 parte a), dovranno essere autorizzate dalla Regione in cui ha sede l'allevamento di destinazione.

Articolo 4

(Istituzione di una Zona di attenzione per influenza aviaria ad alta patogenicità)

È istituita una Zona di attenzione per Influenza aviaria ad alta patogenicità comprendente i territori di cui all'Allegato 1, parte b.

Articolo 5

(Monitoraggio nella ZUR e nella Zona di attenzione)

1. Fatte salve le ulteriori misure restrittive adottate con provvedimenti regionali nonché quelle previste nelle zone di sorveglianza e protezione, nei territori ricompresi nella zona di attenzione si applicano le seguenti misure.
2. Negli allevamenti di tacchini da carne e di ovaiole in fase di deposizione deve essere applicato un piano di monitoraggio su base campionaria, tale da escludere la circolazione di virus influenzali con una prevalenza inter-allevamento pari a 3% e un livello di confidenza del 95%.
3. Il numero di allevamenti campionabili andrà computato a livello provinciale e dovrà basarsi sul totale degli allevamenti accasati presenti, proporzionalmente ripartito in funzione degli indirizzi produttivi di interesse. Le numerosità campionarie previste sono riportate in Allegato 3, punto 1.
4. Per ogni allevamento selezionato dovrà essere garantito un prelievo nei modi e nelle tempistiche riportate in Allegato 3, punto 2.
5. Negli allevamenti di pollo da carne, la sorveglianza è effettuata secondo quanto indicato nell'Allegato 3 punto 3.
6. Negli allevamenti appartenenti alla categoria "svezzatori" deve essere applicato un piano di monitoraggio che prevede il controllo dei soggetti morti settimanalmente secondo quanto indicato nell'Allegato 3, punto 4.
7. Lo schema campionario e le tempistiche di raccolta dei campioni potranno subire cambiamenti a seconda di eventuali variazioni della situazione epidemiologica.
8. In caso di focolaio, tutti gli allevamenti di tacchini da carne e ovaiole in deposizione presenti nelle zone di restrizione (Zona di Protezione e Zona di Sorveglianza) dovranno essere coinvolti nelle attività di sorveglianza preferibilmente entro una settimana lavorativa.

Articolo 6

(Accasamenti nella Zona di attenzione)

1. Gli accasamenti di tacchini e galline ovaiole negli allevamenti ordinari con capacità superiore a 250 capi, sono consentiti, salvo il rispetto delle specifiche disposizioni regionali in materia, solo se l'allevamento soddisfa le condizioni di cui all'allegato 2.

Articolo 7

(Controlli su specifici indirizzi produttivi posti nella Zona di attenzione movimentato verso macello o altri allevamenti))

1. Il Servizio veterinario territorialmente competente verifica e garantisce che nelle aziende di tacchini da carne, ovaiole fine ciclo, anatidi, pollastre e selvaggina gli animali siano controllati prima di essere movimentati secondo le modalità descritte nell'allegato 5.

Articolo 8

(Rilevamento precoce dei casi sospetti HPAI negli allevamenti avicoli nazionali)

1. Sul territorio nazionale e per tutte le specie avicole qualora in uno stabilimento si verificano le condizioni elencate nell' Allegato 4:
 - i. gli operatori e i detentori degli animali devono prontamente segnalare quanto rilevato ad un veterinario ai sensi dell'articolo 6 comma 5 del decreto legislativo 5 agosto 2022 n.136;
 - ii. Il veterinario ricevuta la segnalazione informa il veterinario ufficiale ed effettua ulteriori approfondimenti per escludere l'influenza aviaria incluso il campionamento per l'esecuzione di esami presso un laboratorio ufficiale.
2. Nel caso in cui l'operatore sospetti invece l'Influenza aviaria sulla base dei sintomi clinici osservati, aumenti della mortalità in relazione alla specie/categoria produttiva ed evidenti modifiche della produzione, in particolare per quanto riguarda i consumi di mangime e acqua e la deposizione delle uova:
 - i. effettua immediatamente la notifica di sospetto ad un veterinario Ufficiale ai sensi dell'articolo 6 comma 1 lettera a) del decreto legislativo 5 agosto 2022 n. 136;
 - ii. ricevuta la comunicazione di sospetto di Influenza aviaria il Servizio veterinario dell'ASL territorialmente competente effettua immediatamente un sopralluogo presso l'azienda sospetta, verificando accuratamente tutti i parametri produttivi e prelevando campioni per la ricerca del virus costituiti da almeno 20 tamponi tracheali da soggetti morti e/o sintomatici e disvitali.
 - iii. nel caso in cui non fosse possibile garantire la predetta numerosità campionaria, il campionamento dovrà essere effettuato su tutti i morti e su tutti i soggetti malati presenti.
3. E' obbligatorio tenere una registrazione della mortalità per gruppo in allevamento, distinguendo il numero di soggetti morti naturalmente da quelli eventualmente soppressi.

Articolo 9

(Effettuazione dei prelievi e possibilità di delega)

1. In considerazione della situazione epidemiologica e della necessità di limitare gli accessi negli allevamenti avicoli, i Servizi veterinari territorialmente competenti potranno avvalersi del supporto dei Veterinari delle filiere i quali, nei casi ritenuti opportuni, potranno operare sotto la loro supervisione per l'effettuazione dei prelievi e dei controlli previsti dal presente provvedimento. Sarà compito del Servizio veterinario territorialmente competente, in accordo con i laboratori, individuare procedure di campionamento atte a ridurre al minimo l'ingresso dei veterinari e persone estranee negli allevamenti.
2. La Regione territorialmente competente, in caso di necessità, ai sensi e conformemente a quanto previsto dall'articolo 14 del regolamento (UE) 429/2016, sentito il Ministero della Salute, può delegare espressamente specifici compiti a veterinari non ufficiali (veterinari aziendali e liberi professionisti), dopo aver verificato di non poter sopperire alle ulteriori esigenze emergenziali con strumenti ordinari di ricostituzione delle piante organiche o mediante il reperimento delle necessarie risorse umane con l'attribuzione di incarichi a tempo determinato a dirigenti veterinari.

Articolo 10

(Separazione funzionale)

1. Le filiere avicole operanti sul territorio delle Regioni con zone ad alto rischio devono assicurare una separazione funzionale delle attività, del personale e dei mezzi del settore produttivo avicolo tra le Regioni, comunicando agli impianti di destinazione (macelli, mangimifici, impianti lavorazione uova, ecc.) l'elenco degli automezzi dedicati a ciascuna regione. Di tale principio si

terrà conto per quanto riguarda la concessione delle deroghe in materia di movimentazioni e accasamenti. In caso d'impossibilità, comunicata formalmente dalle filiere, ad assicurare in ogni circostanza tale separazione funzionale, le Regioni indicheranno in alternativa le modalità operative per la condivisione del personale e automezzi.

Articolo 11

(Misure per l'attività venatoria e per attività che comportano il contatto con specie aviarie selvatiche)

1. Al fine di ridurre la probabilità di trasporto passivo di virus influenzali dall'ambiente acquatico a quello antropico si raccomanda ai cacciatori o a tutti coloro che effettuano attività che comportano il contatto con l'avifauna in tutto il territorio nazionale di:
 - a) segnalare tempestivamente la presenza di uccelli morti (tutte le specie); la segnalazione va effettuata ai servizi faunistici o veterinari competenti territorialmente; gli animali morti, utilizzando appropriate misure di biosicurezza ivi compreso l'utilizzo di DPI, possono essere raccolti in loco e stoccati in sacchi di plastica in attesa della loro consegna;
 - b) riservare all'esclusivo utilizzo sia il vestiario sia le attrezzature normalmente utilizzate per le attività di cui al comma 1;
 - c) disinfettare accuratamente stivali e superfici venute a contatto con volatili selvatici abbattuti o deceduti, in particolare anatidi, inclusi il fondo dei natanti, contenitori per la selvaggina, tavoli ecc., una volta terminata l'attività a rischio (con candeggina/varechina 5-10% Ipoclorito di Sodio);
 - d) smaltire correttamente parti di uccelli selvatici non utilizzate (incluse penne e piume) evitando accuratamente ogni possibile contatto sia con animali domestici (cani/gatti/pollame/suini) sia con i selvatici;
 - e) per gli aspetti specifici collegati alla prevenzione della diffusione dell'infezione alle persone ed in particolare agli operatori e ai lavoratori si rimanda a quanto riportato nella circolare DGPRES protocollo n. 56437 del'8/12/2021;
 - f) in considerazione dell'elevata circolazione virale nell'ambiente è vietato movimentare specie di volatili selvatici sensibili sia a fini di ripopolamento che per altre finalità senza preventiva autorizzazione dei servizi veterinari ufficiali competenti sulle strutture di destino.
2. I cacciatori devono collaborare con i servizi veterinari delle AUSL per la sorveglianza nei confronti di HPAI mettendo a disposizione gli animali che sono stati abbattuti in caccia per l'esecuzione dei prelievi necessari.

Articolo 12

(Disposizioni finali)

1. Il presente dispositivo è direttamente applicabile e resta in vigore fino al 31/01/2025 e potrà essere modificato sulla base dell'evoluzione della situazione epidemiologica.

Il presente dispositivo sarà pubblicato sul portale del Ministero della Salute www.salute.gov.it nella sezione "Trovanorme".

Roma, (data della firma)

IL DIRETTORE GENERALE
Giovanni Filippini

Allegato 1. Territori Zona di Ulteriore Restrizione e Zona di Attenzione

Mappa

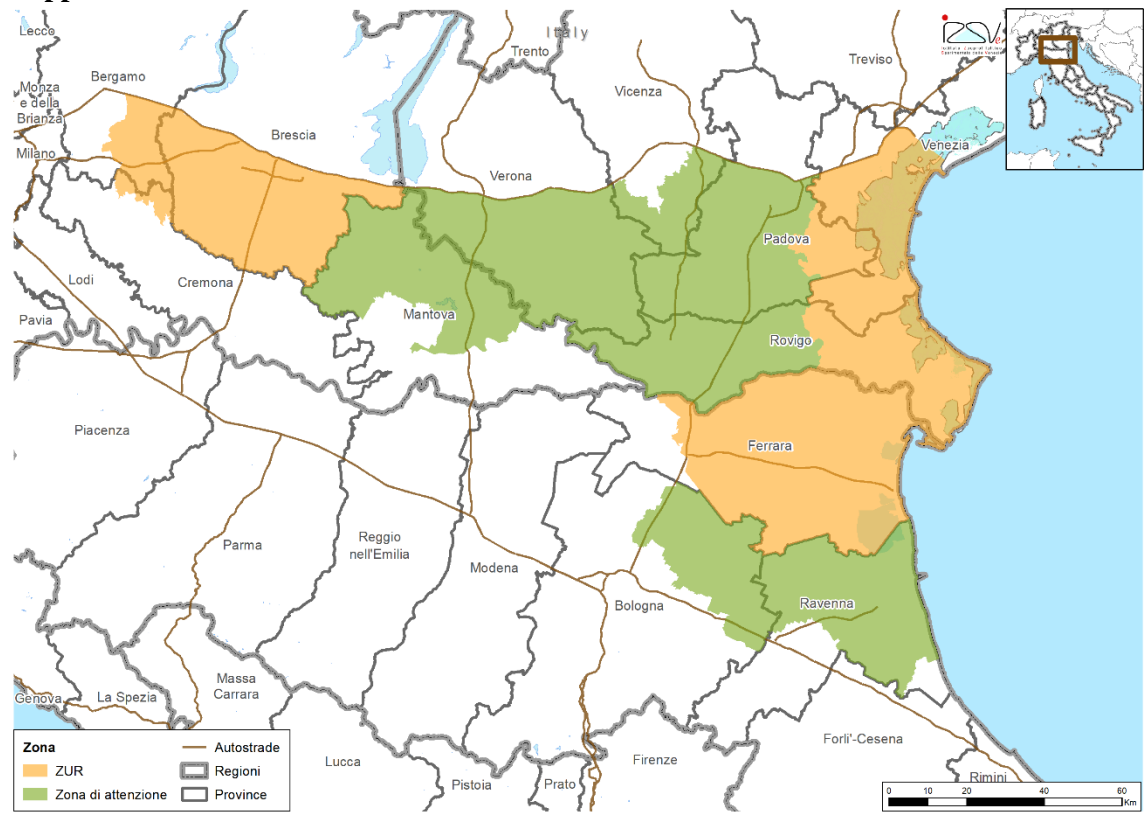

Parte a: Elenco dei comuni ricadenti nella Zona di Ulteriore Restrizione

| Regione | Provincia | Comune | Codice ISTAT | Zona | Note |
|----------------|-----------|-------------------|--------------|------|------|
| Emilia-Romagna | Ferrara | Argenta | 038001 | ZUR | |
| Emilia-Romagna | Ferrara | Codigoro | 038005 | ZUR | |
| Emilia-Romagna | Ferrara | Comacchio | 038006 | ZUR | |
| Emilia-Romagna | Ferrara | Copparo | 038007 | ZUR | |
| Emilia-Romagna | Ferrara | Ferrara | 038008 | ZUR | |
| Emilia-Romagna | Ferrara | Fiscaglia | 038027 | ZUR | |
| Emilia-Romagna | Ferrara | Goro | 038025 | ZUR | |
| Emilia-Romagna | Ferrara | Jolanda di Savoia | 038010 | ZUR | |
| Emilia-Romagna | Ferrara | Lagosanto | 038011 | ZUR | |
| Emilia-Romagna | Ferrara | Masi Torello | 038012 | ZUR | |
| Emilia-Romagna | Ferrara | Mesola | 038014 | ZUR | |
| Emilia-Romagna | Ferrara | Ostellato | 038017 | ZUR | |
| Emilia-Romagna | Ferrara | Portomaggiore | 038019 | ZUR | |
| Emilia-Romagna | Ferrara | Riva del Po | 038029 | ZUR | |
| Emilia-Romagna | Ferrara | Tresignana | 038030 | ZUR | |
| Emilia-Romagna | Ferrara | Voghiera | 038023 | ZUR | |
| Lombardia | Bergamo | Antegnate | 016010 | ZUR | |

| Regione | Provincia | Comune | Codice ISTAT | Zona | Note |
|-----------|-----------|-----------------------|--------------|------|--|
| Lombardia | Bergamo | Bagnatica | 016018 | ZUR | Territorio comunale a sud dell'autostrada A4 |
| Lombardia | Bergamo | Barbata | 016019 | ZUR | |
| Lombardia | Bergamo | Bariano | 016020 | ZUR | |
| Lombardia | Bergamo | Bolgare | 016028 | ZUR | Territorio comunale a sud dell'autostrada A4 |
| Lombardia | Bergamo | Calcinate | 016043 | ZUR | |
| Lombardia | Bergamo | Calcio | 016044 | ZUR | |
| Lombardia | Bergamo | Castelli Calepio | 016062 | ZUR | Territorio comunale a sud dell'autostrada A4 |
| Lombardia | Bergamo | Cavernago | 016066 | ZUR | |
| Lombardia | Bergamo | Civate al Piano | 016076 | ZUR | |
| Lombardia | Bergamo | Cologno al Serio | 016079 | ZUR | |
| Lombardia | Bergamo | Cortenuova | 016083 | ZUR | |
| Lombardia | Bergamo | Costa di Mezzate | 016084 | ZUR | Territorio comunale a sud dell'autostrada A4 |
| Lombardia | Bergamo | Covo | 016087 | ZUR | |
| Lombardia | Bergamo | Fara Olivana con Sola | 016097 | ZUR | |
| Lombardia | Bergamo | Fontanella | 016101 | ZUR | |
| Lombardia | Bergamo | Ghisalba | 016113 | ZUR | |
| Lombardia | Bergamo | Grumello del Monte | 016120 | ZUR | Territorio comunale a sud dell'autostrada A4 |
| Lombardia | Bergamo | Isso | 016122 | ZUR | |
| Lombardia | Bergamo | Martinengo | 016133 | ZUR | |
| Lombardia | Bergamo | Morengo | 016140 | ZUR | |
| Lombardia | Bergamo | Mornico al Serio | 016141 | ZUR | |
| Lombardia | Bergamo | Pagazzano | 016154 | ZUR | |
| Lombardia | Bergamo | Palosco | 016157 | ZUR | |
| Lombardia | Bergamo | Pumenengo | 016177 | ZUR | |
| Lombardia | Bergamo | Romano di Lombardia | 016183 | ZUR | |
| Lombardia | Bergamo | Seriate | 016198 | ZUR | Territorio comunale a sud dell'autostrada A4 |
| Lombardia | Bergamo | Telgate | 016212 | ZUR | Territorio comunale a sud dell'autostrada A4 |
| Lombardia | Bergamo | Torre Pallavicina | 016217 | ZUR | |
| Lombardia | Brescia | Acquafredda | 017001 | ZUR | |
| Lombardia | Brescia | Alfianello | 017004 | ZUR | |

| Regione | Provincia | Comune | Codice ISTAT | Zona | Note |
|-----------|-----------|---------------------|--------------|------|--|
| Lombardia | Brescia | Azzano Mella | 017008 | ZUR | |
| Lombardia | Brescia | Bagnolo Mella | 017009 | ZUR | |
| Lombardia | Brescia | Barbariga | 017011 | ZUR | |
| Lombardia | Brescia | Bassano Bresciano | 017013 | ZUR | |
| Lombardia | Brescia | Berlingo | 017015 | ZUR | |
| Lombardia | Brescia | Borgo San Giacomo | 017020 | ZUR | |
| Lombardia | Brescia | Borgosatollo | 017021 | ZUR | |
| Lombardia | Brescia | Brandico | 017026 | ZUR | |
| Lombardia | Brescia | Brescia | 017029 | ZUR | Territorio comunale a sud dell'autostrada A4 |
| Lombardia | Brescia | Calcinato | 017032 | ZUR | Territorio comunale a sud dell'autostrada A4 |
| Lombardia | Brescia | Calvisano | 017034 | ZUR | |
| Lombardia | Brescia | Capriano del Colle | 017037 | ZUR | |
| Lombardia | Brescia | Carpenedolo | 017039 | ZUR | |
| Lombardia | Brescia | Castegnato | 017040 | ZUR | Territorio comunale a sud dell'autostrada A4 |
| Lombardia | Brescia | Castel Mella | 017042 | ZUR | |
| Lombardia | Brescia | Castelcovati | 017041 | ZUR | |
| Lombardia | Brescia | Castenedolo | 017043 | ZUR | Territorio comunale a sud dell'autostrada A4 |
| Lombardia | Brescia | Castrezzato | 017045 | ZUR | |
| Lombardia | Brescia | Cazzago San Martino | 017046 | ZUR | Territorio comunale a sud dell'autostrada A4 |
| Lombardia | Brescia | Chiari | 017052 | ZUR | |
| Lombardia | Brescia | Cigole | 017053 | ZUR | |
| Lombardia | Brescia | Coccaglio | 017056 | ZUR | |
| Lombardia | Brescia | Cologne | 017059 | ZUR | |
| Lombardia | Brescia | Comezzano-Cizzago | 017060 | ZUR | |
| Lombardia | Brescia | Corzano | 017064 | ZUR | |
| Lombardia | Brescia | Dello | 017066 | ZUR | |
| Lombardia | Brescia | Desenzano del Garda | 017067 | ZUR | Territorio comunale a sud dell'autostrada A4 |
| Lombardia | Brescia | Erbusco | 017069 | ZUR | Territorio comunale a sud dell'autostrada A4 |
| Lombardia | Brescia | Fiesse | 017071 | ZUR | |
| Lombardia | Brescia | Flero | 017072 | ZUR | |

| Regione | Provincia | Comune | Codice ISTAT | Zona | Note |
|-----------|-----------|----------------------|--------------|------|--|
| Lombardia | Brescia | Gambara | 017073 | ZUR | |
| Lombardia | Brescia | Ghedi | 017078 | ZUR | |
| Lombardia | Brescia | Gottolengo | 017080 | ZUR | |
| Lombardia | Brescia | Isorella | 017086 | ZUR | |
| Lombardia | Brescia | Leno | 017088 | ZUR | |
| Lombardia | Brescia | Lograto | 017091 | ZUR | |
| Lombardia | Brescia | Lonato del Garda | 017092 | ZUR | Territorio comunale a sud dell'autostrada A4 |
| Lombardia | Brescia | Longhena | 017093 | ZUR | |
| Lombardia | Brescia | Maclodio | 017097 | ZUR | |
| Lombardia | Brescia | Mairano | 017099 | ZUR | |
| Lombardia | Brescia | Manerbio | 017103 | ZUR | |
| Lombardia | Brescia | Milzano | 017108 | ZUR | |
| Lombardia | Brescia | Montichiari | 017113 | ZUR | |
| Lombardia | Brescia | Montirone | 017114 | ZUR | |
| Lombardia | Brescia | Offlaga | 017122 | ZUR | |
| Lombardia | Brescia | Orzinuovi | 017125 | ZUR | |
| Lombardia | Brescia | Orzivecchi | 017126 | ZUR | |
| Lombardia | Brescia | Ospitaletto | 017127 | ZUR | Territorio comunale a sud dell'autostrada A4 |
| Lombardia | Brescia | Palazzolo sull'Oglio | 017133 | ZUR | Territorio comunale a sud dell'autostrada A4 |
| Lombardia | Brescia | Pavone del Mella | 017137 | ZUR | |
| Lombardia | Brescia | Pompiano | 017146 | ZUR | |
| Lombardia | Brescia | Poncarale | 017147 | ZUR | |
| Lombardia | Brescia | Pontevico | 017149 | ZUR | |
| Lombardia | Brescia | Pontoglio | 017150 | ZUR | |
| Lombardia | Brescia | Pozzolengo | 017151 | ZUR | Territorio comunale a sud dell'autostrada A4 |
| Lombardia | Brescia | Pralboino | 017152 | ZUR | |
| Lombardia | Brescia | Quinzano d'Oglio | 017159 | ZUR | |
| Lombardia | Brescia | Remedello | 017160 | ZUR | |
| Lombardia | Brescia | Rezzato | 017161 | ZUR | Territorio comunale a sud dell'autostrada A4 |
| Lombardia | Brescia | Roccafranca | 017162 | ZUR | |
| Lombardia | Brescia | Roncadelle | 017165 | ZUR | Territorio comunale a sud dell'autostrada A4 |

| Regione | Provincia | Comune | Codice ISTAT | Zona | Note |
|-----------|-----------|-------------------------------|--------------|------|--|
| Lombardia | Brescia | Rovato | 017166 | ZUR | Territorio comunale a sud dell'autostrada A4 |
| Lombardia | Brescia | Rudiano | 017167 | ZUR | |
| Lombardia | Brescia | San Gervasio Bresciano | 017172 | ZUR | |
| Lombardia | Brescia | San Paolo | 017138 | ZUR | |
| Lombardia | Brescia | San Zeno Naviglio | 017173 | ZUR | |
| Lombardia | Brescia | Seniga | 017177 | ZUR | |
| Lombardia | Brescia | Torbole Casaglia | 017186 | ZUR | |
| Lombardia | Brescia | Travagliato | 017188 | ZUR | |
| Lombardia | Brescia | Trenzano | 017190 | ZUR | |
| Lombardia | Brescia | Urago d'Oglio | 017192 | ZUR | |
| Lombardia | Brescia | Verolanuova | 017195 | ZUR | |
| Lombardia | Brescia | Verolavecchia | 017196 | ZUR | |
| Lombardia | Brescia | Villachiarà | 017200 | ZUR | |
| Lombardia | Brescia | Visano | 017203 | ZUR | |
| Lombardia | Cremona | Camisano | 019010 | ZUR | |
| Lombardia | Cremona | Casale Cremasco-Vidolasco | 019017 | ZUR | |
| Lombardia | Cremona | Casalezzo di Sopra | 019019 | ZUR | |
| Lombardia | Cremona | Castel Gabbiano | 019024 | ZUR | |
| Lombardia | Cremona | Soncino | 019097 | ZUR | |
| Veneto | Padova | Arzergrande | 028007 | ZUR | |
| Veneto | Padova | Bovolenta | 028014 | ZUR | |
| Veneto | Padova | Brugine | 028015 | ZUR | |
| Veneto | Padova | Candiana | 028021 | ZUR | |
| Veneto | Padova | Codevigo | 028033 | ZUR | |
| Veneto | Padova | Correzzola | 028035 | ZUR | |
| Veneto | Padova | Piove di Sacco | 028065 | ZUR | |
| Veneto | Padova | Pontelongo | 028068 | ZUR | |
| Veneto | Padova | Sant'Angelo di Piove di Sacco | 028082 | ZUR | |
| Veneto | Rovigo | Adria | 029001 | ZUR | |
| Veneto | Rovigo | Ariano nel Polesine | 029002 | ZUR | |
| Veneto | Rovigo | Corbola | 029017 | ZUR | |
| Veneto | Rovigo | Loreo | 029030 | ZUR | |
| Veneto | Rovigo | Papozze | 029034 | ZUR | |
| Veneto | Rovigo | Pettorazza Grimani | 029035 | ZUR | |
| Veneto | Rovigo | Porto Tolle | 029039 | ZUR | |
| Veneto | Rovigo | Porto Viro | 029052 | ZUR | |
| Veneto | Rovigo | Rosolina | 029040 | ZUR | |
| Veneto | Rovigo | Taglio di Po | 029046 | ZUR | |
| Veneto | Venezia | Campagna Lupia | 027002 | ZUR | |
| Veneto | Venezia | Campolongo Maggiore | 027003 | ZUR | |
| Veneto | Venezia | Camponogara | 027004 | ZUR | |
| Veneto | Venezia | Cavarzere | 027006 | ZUR | |

| Regione | Provincia | Comune | Codice ISTAT | Zona | Note |
|---------|-----------|-----------------|--------------|------|--|
| Veneto | Venezia | Chioggia | 027008 | ZUR | |
| Veneto | Venezia | Cona | 027010 | ZUR | |
| Veneto | Venezia | Dolo | 027012 | ZUR | Territorio comunale a sud dell'autostrada A4 |
| Veneto | Venezia | Fiesso d'Artico | 027014 | ZUR | |
| Veneto | Venezia | Fossò | 027017 | ZUR | |
| Veneto | Venezia | Mira | 027023 | ZUR | Territorio comunale a sud dell'autostrada A4 |
| Veneto | Venezia | Mirano | 027024 | ZUR | Territorio comunale a sud dell'autostrada A4 |
| Veneto | Venezia | Pianiga | 027028 | ZUR | Territorio comunale a sud dell'autostrada A4 |
| Veneto | Venezia | Stra | 027039 | ZUR | |
| Veneto | Venezia | Venezia | 027042 | ZUR | Territorio comunale a sud dell'autostrada A4 |
| Veneto | Venezia | Vigonovo | 027043 | ZUR | |

Parte b: Elenco dei Comuni ricadenti nella Zona di Attenzione

| Regione | Provincia | Comune | Codice ISTAT | Zona | Note |
|----------------|-----------|--------------------------|--------------|-----------------|------|
| Emilia-Romagna | Bologna | Baricella | 037003 | Zona attenzione | |
| Emilia-Romagna | Bologna | Bentivoglio | 037005 | Zona attenzione | |
| Emilia-Romagna | Bologna | Budrio | 037008 | Zona attenzione | |
| Emilia-Romagna | Bologna | Castel Guelfo di Bologna | 037016 | Zona attenzione | |
| Emilia-Romagna | Bologna | Imola | 037032 | Zona attenzione | |
| Emilia-Romagna | Bologna | Malalbergo | 037035 | Zona attenzione | |
| Emilia-Romagna | Bologna | Medicina | 037037 | Zona attenzione | |
| Emilia-Romagna | Bologna | Minerbio | 037038 | Zona attenzione | |
| Emilia-Romagna | Bologna | Molinella | 037039 | Zona attenzione | |
| Emilia-Romagna | Bologna | Mordano | 037045 | Zona attenzione | |

| Regione | Provincia | Comune | Codice ISTAT | Zona | Note |
|----------------|-----------|----------------------------|--------------|-----------------|------|
| | | | | | |
| Emilia-Romagna | Ravenna | Alfonsine | 039001 | Zona attenzione | |
| Emilia-Romagna | Ravenna | Bagnacavallo | 039002 | Zona attenzione | |
| Emilia-Romagna | Ravenna | Bagnara di Romagna | 039003 | Zona attenzione | |
| Emilia-Romagna | Ravenna | Conselice | 039008 | Zona attenzione | |
| Emilia-Romagna | Ravenna | Fusignano | 039011 | Zona attenzione | |
| Emilia-Romagna | Ravenna | Lugo | 039012 | Zona attenzione | |
| Emilia-Romagna | Ravenna | Massa Lombarda | 039013 | Zona attenzione | |
| Emilia-Romagna | Ravenna | Ravenna | 039014 | Zona attenzione | |
| Emilia-Romagna | Ravenna | Russi | 039016 | Zona attenzione | |
| Emilia-Romagna | Ravenna | Sant'Agata sul Santerno | 039017 | Zona attenzione | |
| Lombardia | Mantova | Acquanegra sul Chiese | 020001 | Zona attenzione | |
| Lombardia | Mantova | Asola | 020002 | Zona attenzione | |
| Lombardia | Mantova | Bagnolo San Vito | 020003 | Zona attenzione | |
| Lombardia | Mantova | Borgo Virgilio | 020071 | Zona attenzione | |
| Lombardia | Mantova | Canneto sull'Oglio | 020008 | Zona attenzione | |
| Lombardia | Mantova | Casalmoro | 020010 | Zona attenzione | |
| Lombardia | Mantova | Casaloldo | 020011 | Zona attenzione | |
| Lombardia | Mantova | Casalromano | 020012 | Zona attenzione | |
| Lombardia | Mantova | Castel d'Ario | 020014 | Zona attenzione | |
| Lombardia | Mantova | Castel Goffredo | 020015 | Zona attenzione | |
| Lombardia | Mantova | Castelbelforte | 020013 | Zona attenzione | |
| Lombardia | Mantova | Castiglione delle Stiviere | 020017 | Zona attenzione | |
| Lombardia | Mantova | Cavriana | 020018 | Zona attenzione | |
| Lombardia | Mantova | Ceresara | 020019 | Zona attenzione | |

| Regione | Provincia | Comune | Codice ISTAT | Zona | Note |
|-----------|-----------|------------------------|--------------|-----------------|------|
| | | | | | |
| Lombardia | Mantova | Gazoldo degli Ippoliti | 020024 | Zona attenzione | |
| Lombardia | Mantova | Goito | 020026 | Zona attenzione | |
| Lombardia | Mantova | Guidizzolo | 020028 | Zona attenzione | |
| Lombardia | Mantova | Mantova | 020030 | Zona attenzione | |
| Lombardia | Mantova | Mariana Mantovana | 020032 | Zona attenzione | |
| Lombardia | Mantova | Marmirolo | 020033 | Zona attenzione | |
| Lombardia | Mantova | Medole | 020034 | Zona attenzione | |
| Lombardia | Mantova | Monzambano | 020036 | Zona attenzione | |
| Lombardia | Mantova | Piubega | 020041 | Zona attenzione | |
| Lombardia | Mantova | Ponti sul Mincio | 020044 | Zona attenzione | |
| Lombardia | Mantova | Porto Mantovano | 020045 | Zona attenzione | |
| Lombardia | Mantova | Redondesco | 020048 | Zona attenzione | |
| Lombardia | Mantova | Rodigo | 020051 | Zona attenzione | |
| Lombardia | Mantova | Roncoferraro | 020052 | Zona attenzione | |
| Lombardia | Mantova | Roverbella | 020053 | Zona attenzione | |
| Lombardia | Mantova | San Giorgio Bigarello | 020057 | Zona attenzione | |
| Lombardia | Mantova | Solferino | 020063 | Zona attenzione | |
| Lombardia | Mantova | Villimpenta | 020068 | Zona attenzione | |
| Lombardia | Mantova | Volta Mantovana | 020070 | Zona attenzione | |
| Veneto | Padova | Abano Terme | 028001 | Zona attenzione | |
| Veneto | Padova | Agna | 028002 | Zona attenzione | |
| Veneto | Padova | Albignasego | 028003 | Zona attenzione | |
| Veneto | Padova | Anguillara Veneta | 028004 | Zona attenzione | |
| Veneto | Padova | Arquà Petrarca | 028005 | Zona attenzione | |

| Regione | Provincia | Comune | Codice ISTAT | Zona | Note |
|---------|-----------|-----------------------|--------------|-----------------|------|
| | | | | | |
| Veneto | Padova | Arre | 028006 | Zona attenzione | |
| Veneto | Padova | Bagnoli di Sopra | 028008 | Zona attenzione | |
| Veneto | Padova | Baone | 028009 | Zona attenzione | |
| Veneto | Padova | Barbona | 028010 | Zona attenzione | |
| Veneto | Padova | Battaglia Terme | 028011 | Zona attenzione | |
| Veneto | Padova | Boara Pisani | 028012 | Zona attenzione | |
| Veneto | Padova | Borgo Veneto | 028107 | Zona attenzione | |
| Veneto | Padova | Cartura | 028026 | Zona attenzione | |
| Veneto | Padova | Casale di Scodosia | 028027 | Zona attenzione | |
| Veneto | Padova | Casalserugo | 028028 | Zona attenzione | |
| Veneto | Padova | Castelbaldo | 028029 | Zona attenzione | |
| Veneto | Padova | Cervarese Santa Croce | 028030 | Zona attenzione | |
| Veneto | Padova | Cinto Euganeo | 028031 | Zona attenzione | |
| Veneto | Padova | Conselve | 028034 | Zona attenzione | |
| Veneto | Padova | Due Carrare | 028106 | Zona attenzione | |
| Veneto | Padova | Este | 028037 | Zona attenzione | |
| Veneto | Padova | Galzignano Terme | 028040 | Zona attenzione | |
| Veneto | Padova | Granze | 028043 | Zona attenzione | |
| Veneto | Padova | Legnaro | 028044 | Zona attenzione | |
| Veneto | Padova | Lozzo Atestino | 028047 | Zona attenzione | |
| Veneto | Padova | Maserà di Padova | 028048 | Zona attenzione | |
| Veneto | Padova | Masi | 028049 | Zona attenzione | |
| Veneto | Padova | Megliadino San Vitale | 028052 | Zona attenzione | |
| Veneto | Padova | Merlara | 028053 | Zona attenzione | |

| Regione | Provincia | Comune | Codice ISTAT | Zona | Note |
|---------|-----------|-----------------------|--------------|-----------------|--|
| | | | | | |
| Veneto | Padova | Mestrino | 028054 | Zona attenzione | Territorio comunale a sud dell'autostrada A4 |
| Veneto | Padova | Monselice | 028055 | Zona attenzione | |
| Veneto | Padova | Montagnana | 028056 | Zona attenzione | |
| Veneto | Padova | Montegrotto Terme | 028057 | Zona attenzione | |
| Veneto | Padova | Noventa Padovana | 028058 | Zona attenzione | Territorio comunale a sud dell'autostrada A4 |
| Veneto | Padova | Ospedaletto Euganeo | 028059 | Zona attenzione | |
| Veneto | Padova | Padova | 028060 | Zona attenzione | Territorio comunale a sud dell'autostrada A4 |
| Veneto | Padova | Pernumia | 028061 | Zona attenzione | |
| Veneto | Padova | Piacenza d'Adige | 028062 | Zona attenzione | |
| Veneto | Padova | Polverara | 028066 | Zona attenzione | |
| Veneto | Padova | Ponso | 028067 | Zona attenzione | |
| Veneto | Padova | Ponte San Nicolò | 028069 | Zona attenzione | |
| Veneto | Padova | Pozzonovo | 028070 | Zona attenzione | |
| Veneto | Padova | Rovolon | 028071 | Zona attenzione | |
| Veneto | Padova | Rubano | 028072 | Zona attenzione | Territorio comunale a sud dell'autostrada A4 |
| Veneto | Padova | Saccolongo | 028073 | Zona attenzione | |
| Veneto | Padova | San Pietro Viminario | 028079 | Zona attenzione | |
| Veneto | Padova | Santa Caterina d'Este | 028108 | Zona attenzione | |
| Veneto | Padova | Sant'Elena | 028083 | Zona attenzione | |
| Veneto | Padova | Sant'Urbano | 028084 | Zona attenzione | |
| Veneto | Padova | Saonara | 028085 | Zona attenzione | |
| Veneto | Padova | Selvazzano Dentro | 028086 | Zona attenzione | |

| Regione | Provincia | Comune | Codice ISTAT | Zona | Note |
|---------|-----------|----------------------|--------------|-----------------|--|
| | | | | | |
| Veneto | Padova | Solesino | 028087 | Zona attenzione | |
| Veneto | Padova | Stanghella | 028088 | Zona attenzione | |
| Veneto | Padova | Teolo | 028089 | Zona attenzione | |
| Veneto | Padova | Terrassa Padovana | 028090 | Zona attenzione | |
| Veneto | Padova | Torreglia | 028092 | Zona attenzione | |
| Veneto | Padova | Tribano | 028094 | Zona attenzione | |
| Veneto | Padova | Urbana | 028095 | Zona attenzione | |
| Veneto | Padova | Veggiano | 028096 | Zona attenzione | |
| Veneto | Padova | Vescovana | 028097 | Zona attenzione | |
| Veneto | Padova | Vigonza | 028100 | Zona attenzione | Territorio comunale a sud dell'autostrada A4 |
| Veneto | Padova | Villa Estense | 028102 | Zona attenzione | |
| Veneto | Padova | Villafranca Padovana | 028103 | Zona attenzione | Territorio comunale a sud dell'autostrada A4 |
| Veneto | Padova | Vo' | 028105 | Zona attenzione | |
| Veneto | Rovigo | Arquà Polesine | 029003 | Zona attenzione | |
| Veneto | Rovigo | Badia Polesine | 029004 | Zona attenzione | |
| Veneto | Rovigo | Bagnolo di Po | 029005 | Zona attenzione | |
| Veneto | Rovigo | Bergantino | 029006 | Zona attenzione | |
| Veneto | Rovigo | Bosaro | 029007 | Zona attenzione | |
| Veneto | Rovigo | Calto | 029008 | Zona attenzione | |
| Veneto | Rovigo | Canaro | 029009 | Zona attenzione | |
| Veneto | Rovigo | Canda | 029010 | Zona attenzione | |
| Veneto | Rovigo | Castelguglielmo | 029011 | Zona attenzione | |
| Veneto | Rovigo | Castelmassa | 029012 | Zona attenzione | |

| Regione | Provincia | Comune | Codice ISTAT | Zona | Note |
|---------|-----------|--------------------------|--------------|-----------------|------|
| | | | | | |
| Veneto | Rovigo | Castelnovo Bariano | 029013 | Zona attenzione | |
| Veneto | Rovigo | Ceneselli | 029014 | Zona attenzione | |
| Veneto | Rovigo | Ceregnano | 029015 | Zona attenzione | |
| Veneto | Rovigo | Costa di Rovigo | 029018 | Zona attenzione | |
| Veneto | Rovigo | Crespino | 029019 | Zona attenzione | |
| Veneto | Rovigo | Ficarolo | 029021 | Zona attenzione | |
| Veneto | Rovigo | Fiesso Umbertiano | 029022 | Zona attenzione | |
| Veneto | Rovigo | Frassinelle Polesine | 029023 | Zona attenzione | |
| Veneto | Rovigo | Fratta Polesine | 029024 | Zona attenzione | |
| Veneto | Rovigo | Gaiba | 029025 | Zona attenzione | |
| Veneto | Rovigo | Gavello | 029026 | Zona attenzione | |
| Veneto | Rovigo | Giacciano con Baruchella | 029027 | Zona attenzione | |
| Veneto | Rovigo | Guarda Veneta | 029028 | Zona attenzione | |
| Veneto | Rovigo | Lendinara | 029029 | Zona attenzione | |
| Veneto | Rovigo | Lusia | 029031 | Zona attenzione | |
| Veneto | Rovigo | Melara | 029032 | Zona attenzione | |
| Veneto | Rovigo | Occhiobello | 029033 | Zona attenzione | |
| Veneto | Rovigo | Pincara | 029036 | Zona attenzione | |
| Veneto | Rovigo | Polesella | 029037 | Zona attenzione | |
| Veneto | Rovigo | Pontecchio Polesine | 029038 | Zona attenzione | |
| Veneto | Rovigo | Rovigo | 029041 | Zona attenzione | |
| Veneto | Rovigo | Salara | 029042 | Zona attenzione | |
| Veneto | Rovigo | San Bellino | 029043 | Zona attenzione | |
| Veneto | Rovigo | San Martino di Venezze | 029044 | Zona attenzione | |

| Regione | Provincia | Comune | Codice ISTAT | Zona | Note |
|---------|-----------|-----------------------|--------------|-----------------|--|
| Veneto | Rovigo | Stienta | 029045 | Zona attenzione | |
| Veneto | Rovigo | Trecenta | 029047 | Zona attenzione | |
| Veneto | Rovigo | Villadose | 029048 | Zona attenzione | |
| Veneto | Rovigo | Villamarzana | 029049 | Zona attenzione | |
| Veneto | Rovigo | Villanova del Ghebbo | 029050 | Zona attenzione | |
| Veneto | Rovigo | Villanova Marchesana | 029051 | Zona attenzione | |
| Veneto | Verona | Albaredo d'Adige | 023002 | Zona attenzione | |
| Veneto | Verona | Angiari | 023003 | Zona attenzione | |
| Veneto | Verona | Arcole | 023004 | Zona attenzione | |
| Veneto | Verona | Belfiore | 023007 | Zona attenzione | |
| Veneto | Verona | Bevilacqua | 023008 | Zona attenzione | |
| Veneto | Verona | Bonavigo | 023009 | Zona attenzione | |
| Veneto | Verona | Boschi Sant'Anna | 023010 | Zona attenzione | |
| Veneto | Verona | Bovolone | 023012 | Zona attenzione | |
| Veneto | Verona | Buttapietra | 023016 | Zona attenzione | |
| Veneto | Verona | Caldiero | 023017 | Zona attenzione | Territorio comunale a sud dell'autostrada A4 |
| Veneto | Verona | Casaleone | 023019 | Zona attenzione | |
| Veneto | Verona | Castagnaro | 023020 | Zona attenzione | |
| Veneto | Verona | Castel d'Azzano | 023021 | Zona attenzione | |
| Veneto | Verona | Castelnuovo del Garda | 023022 | Zona attenzione | Territorio comunale a sud dell'autostrada A4 |
| Veneto | Verona | Cerea | 023025 | Zona attenzione | |
| Veneto | Verona | Cologna Veneta | 023027 | Zona attenzione | |

| Regione | Provincia | Comune | Codice ISTAT | Zona | Note |
|---------|-----------|---------------------|--------------|-----------------|--|
| Veneto | Verona | Colognola ai Colli | 023028 | Zona attenzione | Territorio comunale a sud dell'autostrada A4 |
| Veneto | Verona | Concamarise | 023029 | Zona attenzione | |
| Veneto | Verona | Erbè | 023032 | Zona attenzione | |
| Veneto | Verona | Gazzo Veronese | 023037 | Zona attenzione | |
| Veneto | Verona | Isola della Scala | 023040 | Zona attenzione | |
| Veneto | Verona | Isola Rizza | 023041 | Zona attenzione | |
| Veneto | Verona | Lavagno | 023042 | Zona attenzione | Territorio comunale a sud dell'autostrada A4 |
| Veneto | Verona | Legnago | 023044 | Zona attenzione | |
| Veneto | Verona | Minerbe | 023048 | Zona attenzione | |
| Veneto | Verona | Monteforte d'Alpone | 023050 | Zona attenzione | Territorio comunale a sud dell'autostrada A4 |
| Veneto | Verona | Mozzecane | 023051 | Zona attenzione | |
| Veneto | Verona | Nogara | 023053 | Zona attenzione | |
| Veneto | Verona | Nogarole Rocca | 023054 | Zona attenzione | |
| Veneto | Verona | Oppeano | 023055 | Zona attenzione | |
| Veneto | Verona | Palù | 023056 | Zona attenzione | |
| Veneto | Verona | Peschiera del Garda | 023059 | Zona attenzione | Territorio comunale a sud dell'autostrada A4 |
| Veneto | Verona | Povegliano Veronese | 023060 | Zona attenzione | |
| Veneto | Verona | Pressana | 023061 | Zona attenzione | |
| Veneto | Verona | Ronco all'Adige | 023064 | Zona attenzione | |
| Veneto | Verona | Roverchiara | 023065 | Zona attenzione | |
| Veneto | Verona | Roveredo di Guà | 023066 | Zona attenzione | |
| Veneto | Verona | Salizzole | 023068 | Zona attenzione | |

| Regione | Provincia | Comune | Codice ISTAT | Zona | Note |
|---------|-----------|--------------------------|--------------|-----------------|--|
| | | | | | |
| Veneto | Verona | San Bonifacio | 023069 | Zona attenzione | Territorio comunale a sud dell'autostrada A4 |
| Veneto | Verona | San Giovanni Lupatoto | 023071 | Zona attenzione | Territorio comunale a sud dell'autostrada A4 |
| Veneto | Verona | San Martino Buon Albergo | 023073 | Zona attenzione | Territorio comunale a sud dell'autostrada A4 |
| Veneto | Verona | San Pietro di Morubio | 023075 | Zona attenzione | |
| Veneto | Verona | Sanguinetto | 023072 | Zona attenzione | |
| Veneto | Verona | Soave | 023081 | Zona attenzione | Territorio comunale a sud dell'autostrada A4 |
| Veneto | Verona | Sommacampagna | 023082 | Zona attenzione | Territorio comunale a sud dell'autostrada A4 |
| Veneto | Verona | Sona | 023083 | Zona attenzione | Territorio comunale a sud dell'autostrada A4 |
| Veneto | Verona | Sorgà | 023084 | Zona attenzione | |
| Veneto | Verona | Terrazzo | 023085 | Zona attenzione | |
| Veneto | Verona | Trevenzuolo | 023088 | Zona attenzione | |
| Veneto | Verona | Valeggio sul Mincio | 023089 | Zona attenzione | |
| Veneto | Verona | Verona | 023091 | Zona attenzione | Territorio comunale a sud dell'autostrada A4 |
| Veneto | Verona | Veronella | 023092 | Zona attenzione | |
| Veneto | Verona | Vigasio | 023094 | Zona attenzione | |
| Veneto | Verona | Villa Bartolomea | 023095 | Zona attenzione | |
| Veneto | Verona | Villafranca di Verona | 023096 | Zona attenzione | |
| Veneto | Verona | Zevio | 023097 | Zona attenzione | |
| Veneto | Verona | Zimella | 023098 | Zona attenzione | |
| Veneto | Vicenza | Agugliaro | 024001 | Zona attenzione | |

| Regione | Provincia | Comune | Codice ISTAT | Zona | Note |
|---------|-----------|-------------------------|--------------|-----------------|--|
| | | | | | |
| Veneto | Vicenza | Albettone | 024002 | Zona attenzione | |
| Veneto | Vicenza | Alonte | 024003 | Zona attenzione | |
| Veneto | Vicenza | Asigliano Veneto | 024010 | Zona attenzione | |
| Veneto | Vicenza | Barbarano Mossano | 024124 | Zona attenzione | |
| Veneto | Vicenza | Campiglia dei Berici | 024022 | Zona attenzione | |
| Veneto | Vicenza | Castegnero | 024027 | Zona attenzione | |
| Veneto | Vicenza | Grisignano di Zocco | 024046 | Zona attenzione | Territorio comunale a sud dell'autostrada A4 |
| Veneto | Vicenza | Grumolo delle Abbadesse | 024047 | Zona attenzione | Territorio comunale a sud dell'autostrada A4 |
| Veneto | Vicenza | Longare | 024051 | Zona attenzione | |
| Veneto | Vicenza | Lonigo | 024052 | Zona attenzione | |
| Veneto | Vicenza | Montegalda | 024064 | Zona attenzione | |
| Veneto | Vicenza | Montegaldella | 024065 | Zona attenzione | |
| Veneto | Vicenza | Nanto | 024071 | Zona attenzione | |
| Veneto | Vicenza | Noventa Vicentina | 024074 | Zona attenzione | |
| Veneto | Vicenza | Orgiano | 024075 | Zona attenzione | |
| Veneto | Vicenza | Pojana Maggiore | 024079 | Zona attenzione | |
| Veneto | Vicenza | Sossano | 024102 | Zona attenzione | |
| Veneto | Vicenza | Torri di Quartesolo | 024108 | Zona attenzione | Territorio comunale a sud dell'autostrada A4 |
| Veneto | Vicenza | Villaga | 024117 | Zona attenzione | |

Allegato 2. Criteri per l'accasamento di pollame nella Zona di attenzione

Sono vietati gli accasamenti di allevamenti di tacchini da carne a sessi misti, e le attività di sfoltimento negli allevamenti di broiler, salvo quando finalizzati allo svuotamento dell'allevamento entro un tempo massimo di 14 giorni.

Le movimentazioni di accasamento e successivo progressivo svuotamento devono tassativamente essere aggiornate in Banca Dati Nazionale (BDN), avendo accortezza, in fase di ultima movimentazione per l'invio al macello, di mettere il flag di spunta, sul campo "svuotamento", al fine di azzerare automaticamente il numero di capi in BDN.

Il rispetto dei criteri di biosicurezza sono prerequisito per consentire l'accasamento degli allevamenti. È responsabilità dell'allevatore e del proprietario degli animali garantire il rispetto delle misure di biosicurezza in ogni fase del ciclo produttivo, secondo quanto previsto all'allegato A del DM 30 maggio 2023. È opportuno che i Servizi Veterinari territorialmente competenti (Az-Ulss; ATS, AUSL) procedano alla verifica del rispetto di tali requisiti prima dell'accasamento, in quegli stabilimenti che hanno evidenziato precedenti non conformità o positività a virus influenzali, a meno che tale verifica non sia già stata condotta, con esito favorevole, negli ultimi 12 mesi.

Gli allevamenti di tacchini da carne devono attuare e programmare cicli produttivi non superiori a 140 giorni per i maschi e 90 giorni per le femmine. Il nuovo accasamento può avvenire solo dopo 5 settimane di vuoto biologico; tempi di vuoto biologico inferiori possono essere previsti per garantire il rispetto delle tempistiche di ciclizzazione delle Aree omogenee di accasamento, ove previste dalle norme regionali.

Solo in casi eccezionali potranno essere valutate deroghe al rispetto dei criteri sopra descritti, su parere della Regione competente, sentito il proprio Osservatorio epidemiologico.

Allegato 3. Monitoraggio della malattia nella ZUR e nella Zona di attenzione

1. Numero di allevamenti di tacchini da carne, broiler e ovaiole (uova da consumo) da sottoporre a monitoraggio al fine di escludere una prevalenza di Influenza Aviaria, inter-allevamento, uguale o superiore al 3%, con un livello di confidenza (LC) del 95%.

| Allevamenti accasabili per provincia | Allevamenti da campionare per provincia |
|--------------------------------------|---|
| ≤ 50 | Tutti |
| 51 - 65 | 51 |
| 66 - 80 | 57 |
| 81 - 100 | 63 |
| 101 - 140 | 70 |
| 141 - 200 | 78 |
| 201 - 250 | 81 |
| 251 - 344 | 85 |
| 345 - 584 | 90 |
| ≥ 585 | 100 |

2. Per ogni allevamento selezionato di tacchini da carne e ovaiole, dovrà essere garantito il prelievo di almeno 10 tamponi tracheali da soggetti morti e/o sintomatici o disvitali (comunque non meno di due soggetti deceduti, ove presenti, per capannone) privilegiando il prelievo nei capannoni con indici di mortalità più elevata. Il campionamento dovrà avvenire ogni 15 giorni per gli allevamenti ricadenti nei comuni di cui all'Allegato 1 del presente dispositivo;

Il campionamento nei tacchini da carne dovrà essere eseguito su animali che abbiano raggiunto un'età di almeno 50 giorni:

Per la selezione degli allevamenti dovrà essere data priorità a quelli delle filiere coinvolte di recente in focolai di HPAI.

3. La raccolta di campioni da **broiler** dovrà essere eseguita in tutti gli allevamenti con animali di età compresa tra 37 e 44 giorni;

Ai fini del monitoraggio della malattia negli allevamenti di broiler ci si avvarrà di campioni effettuati in autogestione dalle filiere provviste di laboratori individuati dal CRNIA, che dovranno rendicontare settimanalmente le attività svolte, secondo le indicazioni delle autorità regionali competenti;

4. Negli allevamenti appartenenti alla categoria “svezzatori” devono essere effettuati tamponi tracheali sui soggetti morti per cause naturali o malati di qualsiasi età, ove presenti, almeno una volta alla settimana cercando di raggiungere il numero di 10 unità.

Allegato 4. Criteri per l'identificazione di casi che richiedono approfondimenti di laboratorio per la diagnosi differenziale di HPAI (animali con più di due settimane di età)

Sulla base della valutazione oggettiva dei riscontri clinici rilevati durante le precedenti epidemie di HPAI e sentiti i veterinari operanti nel settore si è deciso di ridefinire i criteri di allerta per individuare casi che necessitano approfondimenti rapidi in laboratori ufficiali per effettuare diagnosi differenziali nei confronti di virus influenzali.

Questi criteri sono applicabili nelle diverse categorie produttive a partire dalla seconda settimana di vita:

- ✓ Tacchino. Uno o più dei seguenti sintomi: rialzo mortalità giornaliera $> 0.2\%$ nel singolo capannone (morti solitamente concentrati in una area limitata), qualsiasi variazione anche di lieve entità dei consumi di acqua e mangime, gruppo fermo con animali a terra.
- ✓ Gallina ovaia inclusa la fase pollastra. Uno o più dei seguenti sintomi: rialzo sospetto e repentino mortalità, 2-3 volte superiore al numero dei capi deceduti il giorno precedente nel singolo capannone (morti solitamente sono concentrati in una area limitata e se in gabbia in prossimità delle ventole), calo produzione di uova, qualsiasi variazione anche di lieve entità dei consumi di acqua e mangime, gruppo fermo, animali a terra.
- ✓ Broiler. La passata epidemia ha mostrato nella maggior parte dei casi assenza di sintomatologia sospetta e mancanza di significativi rialzi di mortalità, è necessario quindi impostare sistemi di monitoraggio periodico anche in corso di mortalità "fisiologica". Ovviamente dovranno destare attenzione anche casi di rialzi anomali di mortalità e evidenti anomalie di comportamento e cali di produzione.
- ✓ Faraona. Rialzo sospetto e repentino di mortalità, 2-3 volte superiore al numero dei capi deceduti il giorno precedente nel singolo capannone.
- ✓ Altre specie. Alterazione dei parametri produttivi, anomalie di comportamento e variazioni di mortalità rispetto alla norma.

Allegato 5. Procedure e modalità di campionamento per l'invio di tacchini da carne, ovaiole fine ciclo e anatidi al macello e movimentazione di pollastre e selvaggina verso altri allevamenti

- i. Per il primo carico: almeno 20 tamponi tracheali per capannone, fino a un massimo di 120 per allevamento equamente distribuiti. Il prelievo in soggetti clinicamente sani dovrà essere previsto solo dopo aver effettuato i tamponi su animali morti di recente o malati o moribondi e abbattuti in modo eutanasico. Per i carichi successivi: campionamento sugli animali morti (con un massimo di 10 soggetti deceduti, se presenti) ogni 48 ore fino alla fine delle operazioni di movimentazione.
- ii. Per i campionamenti negli allevamenti di oche e anatre dovranno essere effettuati 30 tamponi tracheali e 30 tamponi cloacali, privilegiando soggetti deceduti o malati, per capannone da ripetere ogni 48 ore fino alla fine delle operazioni di movimentazione.
- iii. il campionamento degli animali morti dovrà essere effettuato con le seguenti modalità: inserimento del tampone nella trachea assicurandosi di raccogliere sufficiente materiale e limitando, per quanto possibile, la presenza di sangue nel tampone.

Allegato 6. Protocollo per il trasporto di animali vivi e prodotti avicoli

Trasporto

1. I trasporti degli animali vivi dovranno essere effettuati posizionando reti antipiume o idonei mezzi di contenimento sugli automezzi.
2. Tutti gli automezzi per il trasporto devono essere accuratamente lavati e disinfettati prima e dopo ogni carico/scarico ponendo particolare attenzione alla parte inferiore e alle ruote dell'automezzo.
3. Prima del carico le gabbie destinate al trasporto degli animali, le attrezzature e i bancali per il trasporto di uova devono essere accuratamente lavati e disinfettati.
4. Tutti gli automezzi destinati al trasporto devono esporre, in uscita dallo stabilimento, il cartello giallo "AUTOMEZZO DISINFETTATO".

Carico

1. Tutti gli automezzi per il trasporto devono essere disinfettati prima dell'ingresso in azienda. Dopo la disinfezione gli automezzi devono attendere un tempo congruo a garantire l'azione del disinfettante nei confronti del virus influenzale prima di accedere alle aree attigue ai capannoni in cui sono detenuti gli animali.
2. Per nessun motivo gli autisti devono accedere agli ambienti degli allevamenti in cui vengono detenuti gli animali.
3. Autisti e allevatori devono essere informati sull'applicazione delle misure di biosicurezza atte a impedire la diffusione della malattia.
4. Ultimato il carico, l'automezzo deve essere disinfettato all'uscita dall'azienda.

Percorsi

1. Il trasporto, per raggiungere gli impianti di destinazione, avverrà utilizzando i principali assi di comunicazione stradali evitando di percorrere strade in prossimità degli allevamenti.
2. Non devono effettuarsi soste intermedie presso altre strutture di settore o allevamenti o soste tecniche, salvo casi di emergenza e secondo quanto previsto dalle normative vigenti.
3. Le Ditte, sottoposte alla presente procedura, devono informare i Servizi veterinari competenti per territorio in merito al percorso che intendono effettuare.